

Gemeinde Holtland

Bebauungsplan Nr. HO 1 (Neuaufstellung)

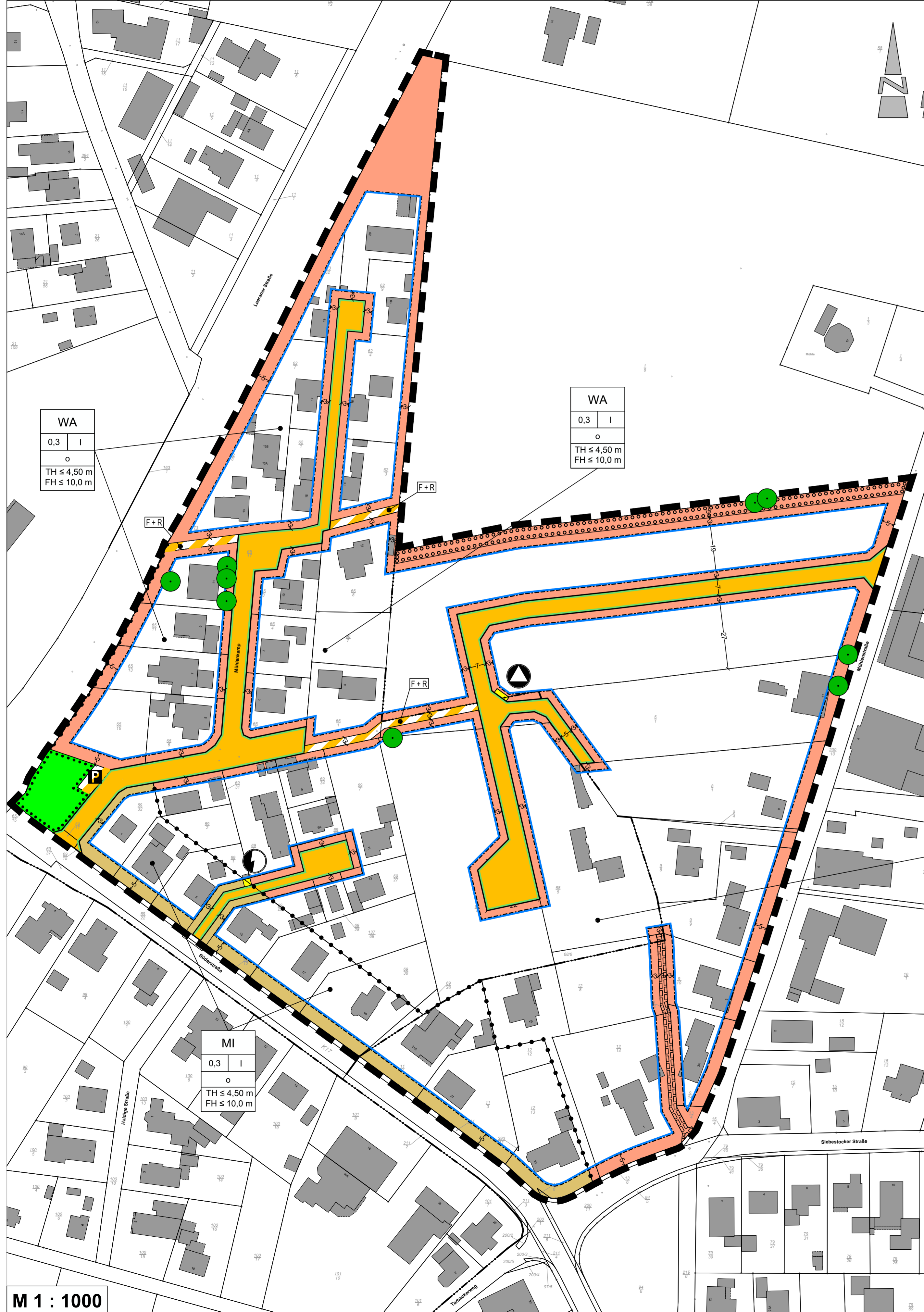

TEXTLICHE FESTSETZUNGEN

- Innerhalb der allgemeinen Wohngebiete (WA) gemäß § 4 BauNVO sind die ausnahmsweise zulässigen Nutzungen gem. § 4 (3) Nr. 1-5 BauNVO (Betriebe des Beherbergungsgewerbes, sonstige nicht störende Gewerbebetriebe, Anlagen für Verwaltungen, Gartenbaubetriebe und Tankstellen) nicht Bestandteil des Bebauungsplanes (§ 1 (6) Nr. 1 BauNVO).
- Innerhalb der festgesetzten Mischgebiete (MI) gem. § 6 BauNVO sind die allgemein zulässigen Nutzungen gem. § 6 (2) Nr. 6 - 8 BauNVO (Gartenbaubetriebe, Tankstellen, Vergnügungstätten im Sinne des § 4a (3) Nr. 2 BauNVO in den überwiegend durch gewerbliche Nutzung geprägten Gebietsteilen) und ausnahmsweise zulässige Nutzungen gem. § 6 (3) BauNVO (Vergnügungstätten in den überwiegend durch Wohnnutzung geprägten Gebietsteilen) nicht Bestandteil des Bebauungsplans (§ 1 (5) und § 1 (6) Nr. 1 BauNVO).
- Innerhalb der festgesetzten Verkehrsflächen besonderer Zweckbestimmung "Müllsammelplatz" gem. § 9 (1) Nr. 11 BauGB, ist die Aufbewahrung von Müll- und Wertstoffen ausschließlich am Tag der Abholung zulässig.
- Innerhalb der festgesetzten Fläche zum Anpflanzen von Bäumen, Sträuchern und sonstigen Bepflanzungen gem. § 9 (1) Nr. 25 a BauGB sind standortgerechte Gehölzanzahlungen (Strauchhecken) aus einheimischen Arten anzulegen und auf Dauer zu erhalten. Die Anpflanzungen sind in der auf die Fertigstellung der baulichen Maßnahme folgenden Pflanzperiode durchzuführen.
Zu verwendende Pflanzenarten:
Sträucher: Weißdorn, Schwarzer Holunder, Faulbaum, Haselnuss, Schlehe, Hartriegel, Pfaffenhütchen
Qualitäten:
Sträucher: leichte Sträucher, 1x verpflanzt, Höhe 70 - 90 cm
- Innerhalb des Geltungsbereiches sind gem. § 9 (1) Nr. 25b BauGB die festgesetzten Einzelbäume auf Dauer zu erhalten und zu pflegen. Bei Abgang oder Beseitigung ist eine entsprechende Ersatzpflanzung vom Eingriffsverursacher vorzunehmen. Im Kronenbereich sind zum Schutz des Wurzelbereiches Aufschüttungen, Abgrabungen, Bodenverdichtungen, Versiegelungen, Einwirkungen durch chemische Stoffe und sonstige Handlungen, die das Wurzelwerk oder die Wurzelversorgung beeinträchtigen können, unzulässig. Notwendige Maßnahmen zur Gewährleistung der Verkehrssicherheit, fachgerechte Pflegemaßnahmen und Maßnahmen im Rahmen der Unterhaltung und der Erneuerung vorhandener Leitungen, Wege und anderer Anlagen sind hiervon ausgenommen. Eine fachgerechte Pflege hat sich an den aktuellen Regelwerken zu orientieren (z.B. ZTV-Baumpflege der FLL), insbesondere Starkastchnitte (> 10 cm Durchmesser) sind zu vermeiden. Für die Neuanlage von Zufahrten, Straßen und Wegen sind - sofern der Kronenbereich betroffen ist - die Arbeiten in Handschachtung auszuführen. Die Beschädigung oder Entfernung der für die Standsicherheit des Baumes essentiellen Hauptwurzeln ist zu vermeiden. Während der Ernteschließungs- und sonstiger Baumaßnahmen sind Schutzmaßnahmen gem. RAS-LP 4 und DIN 18920 vorzusehen.

HINWEISE / NACHRICHTLICHE ÜBERNAHME

- Sollten bei den geplanten Bau- und Erdarbeiten ur- und frühgeschichtliche sowie mittelalterliche und frühneuzeitliche Befunde (das können u. a. sein: Tongefäßscherben, Holzschälensammlungen, Schlacken sowie auffällige Bodenverfärbungen u. Steinkonzentrationen, auch geringe Spuren solcher Funde) gemacht werden, sind diese gem. § 14 (1) des Nds. Denkmalschutzgesetzes (NDSchG) meldepflichtig und müssen der zuständigen unteren Denkmalschutzbehörde beim Landkreis Leer oder dem dem archäologischen Dienst der Ostfriesischen Landschaft, Hafenstr. 11 in Aurich, Tel.: 0494/1739-32, unverzüglich gemeldet werden. Meldepflichtig ist der Finder, der Leiter der Arbeiten oder der Unternehmer. Bodenfunde und Fundstellen sind nach § 14 (2) des NDSchG bis zum Ablauf von 4 Werktagen nach der Anzeige unverändert zu lassen, bzw. für ihren Schutz ist Sorge zu tragen, wenn nicht die Denkmalschutzbehörde vorher die Fortsetzung der Arbeiten gestattet.
- Sollten bei den geplanten Bau- und Erdarbeiten Hinweise auf Altablagerungen und Bodenverunreinigungen zutage treten, so ist unverzüglich die untere Bodenschutzbehörde des Landkreises Leer zu benachrichtigen.
- Sollten bei den Bau- und Erdarbeiten Kampfmittel (Granaten, Panzerfäusten, Minen etc.) gefunden werden, sind diese umgehend der zuständigen Polizeidienststelle, dem Ordnungsamt oder dem Landesamt für Geoinformation und Landesvermessung Niedersachsen (LGLN), Regionaldirektion Hameln-Hannover - Kampfmittelbeseitigungsdienst (KBD) - direkt zu melden.
- Anfallende Abfälle unterliegen den Anforderungen des Kreislaufwirtschaftsgesetzes sowie der Satzung über die Abfallentsorgung im Landkreis Leer in der jeweils gültigen Fassung. Abfälle sind einer Verwertung (vorrangig) bzw. Beseitigung zuzuführen und hierfür getrennt zu halten. Nicht kontaminiertes Bodenmaterial und andere natürlich vorkommende Materialien, die bei Bauarbeiten ausgehoben wurden, können unverändert an dem Ort, an dem sie ausgehoben wurden, für Bauzwecke wieder verwendet werden. Verwertungsmaßnahmen wie z.B. Flächenauffüllungen außerhalb des Baugrundstückes, Errichtung von Lärmschutzwällen usw., unterliegen ggf. genehmigungsrechtlichen Anforderungen (nach Bau-, Wasser- und Naturschutzrecht). Sofern mineralische Abfälle (Recyclingschotter und Bodenmaterial) für geplante Verfüllungen oder Versiegelungen zum Einsatz kommen sollen, gelten die Anforderungen der LAGA M 20 (Mittteilung der Länderarbeitsgemeinschaft Abfall Nr. 20 "Anforderungen an die stoffliche Verwertung von mineralischen Reststoffen/Abfällen").
- Der Geltungsbereich des Bebauungsplanes Nr. HO 1 "Holtland" überlagert den rechtskräftigen Bebauungsplan Nr. 067 "Östlich Kreisstraße 17" mit seinen Änderungen. Die hier geltenden Festsetzungen werden durch die Aufstellung des vorliegenden Bebauungsplanes nach Rechtskraft des Bebauungsplanes Nr. HO 1 "Holtland" außer Kraft gesetzt.
- Sofern es im Rahmen der Bautätigkeiten zu Kontaminationen des Bodens kommt, ist die untere Bodenschutzbehörde des Landkreises Leer unverzüglich zu informieren.
- Um eine mögliche Verletzung und Tötung von Individuen auszuschließen, sind Bau-, Abriss- und Rodungsarbeiten (sofern diese geplant sein sollten) nur außerhalb der Brutphase der Vögel und außerhalb der Sommerlebensphase der Fledermäuse durchzuführen. Die Baufeldräumung/Baufeldfreimachung ist während des Fortpflanzungszeitraums vom 01. März bis zum 15. Juli unzulässig. Darüber hinaus ist diese in der Zeit vom 01. März bis zum 30. September unzulässig, sofern Gehölze oder Bäume abgeschnitten, auf den Stock gesetzt oder beseitigt werden oder Röhrichte zurückgeschnitten oder beseitigt werden. Die Baufeldräumung/Baufeldfreimachung ist in den Zeiträumen jeweils nur zulässig, wenn die untere Naturschutzbehörde zuvor nach Vorlage entsprechender Nachweise der Unbedenklichkeit auf Antrag eine entsprechende Zustimmung erteilt hat.
- Für den Geltungsbereich des Bebauungsplanes Nr. HO 1 gelten die Bestimmungen der Satzung über örtliche Bauvorschriften der Gemeinde Holtland vom 02.11.2004. Ausgenommen hiervon ist der § 4 der Satzung ("Traufhöhen").
- Innerhalb des Geltungsbereiches des Bebauungsplanes befindet sich eine gem. § 33 NatG geschützte Wallhecke.
- Es ist das Baugesetzbuch (BauGB) in der Fassung der vom 3. November 2017 (BGBl. I S. 3634), das zuletzt durch Artikel 1 des Gesetzes vom 28. Juli 2023 (BGBl. I Nr. 221) geändert worden ist, anzuwenden.
- Es ist die Baunutzungsverordnung (BauNVO) in der Fassung der Bekanntmachung vom 21. November 2017 (BGBl. I S. 3786), die durch Artikel 2 des Gesetzes vom 03. Juli 2023 (BGBl. I Nr. 176) geändert worden ist, anzuwenden.
- Es gilt die Planzeichenverordnung vom 18. Dezember 1990 (BGBl. 1991 I S. 58), die zuletzt durch Artikel 3 des Gesetzes vom 14. Juni 2021 (BGBl. I S. 1802) geändert worden ist, anzuwenden.

PRÄAMBEL UND AUSFERTIGUNG

Aufgrund des § 1 Abs. 3 und des § 10 des Baugesetzbuches (BauGB) i. V. m. § 58 (2) Satz 1 Nr. 2 des Niedersächsischen Kommunalverfassungsgesetzes (NKOmVG) sowie § 84 (3) der Niedersächsischen Bauordnung (NBauO) in den jeweils aktuellen Fassungen hat der Rat der Gemeinde Holtland die Neuaufstellung des Bebauungsplans Nr. HO 1, bestehend aus der Planzeichnung und der Begründung, als Satzung am beschlossen.

Holtland,
Bürgermeister

VERFAHRENSVERMERKE

PLANUNTERLAGE

Kartengrundlage: Liegenschaftskarte
Maßstab: 1:1000
Quelle: Auszug aus den Geobasisdaten der Niedersächsischen Vermessungs- und Katasterverwaltung,
© 2023



Die Planunterlage entspricht dem Inhalt des Liegenschaftskatasters (Stand vom). Sie ist hinsichtlich der Darstellung der Grenzen und der baulichen Anlagen geometrisch einwandfrei.

Die Übertragbarkeit der neu zu bildenden Grenzen in die Örtlichkeit ist einwandfrei möglich.

Leer,

..... (Siegel)
Dipl.-Ing. Dirk Beening
(Öffentlich bestellter Vermessungsingenieur)

PLANVERFASSER

Der Entwurf des Bebauungsplanes HO 1 wurde ausgearbeitet vom Planungsbüro Diekmann • Mosebach & Partner.

Rastede,
Unterschrift

AUFSTELLUNGSBESCHLUSS

Der Rat der Gemeinde Holtland hat in seiner Sitzung am die Neuaufstellung des Bebauungsplanes Nr. HO 1 beschlossen.
Der Aufstellungsbeschluss ist gem. § 2 (1) BauGB am ortsüblich bekannt gemacht worden.

Holtland,
Bürgermeister

ÖFFENTLICHE AUSLEGUNG

Der Verwaltungsausschuss der Gemeinde Holtland hat in seiner Sitzung am nach Erörterung dem Entwurf der Neuaufstellung des Bebauungsplanes Nr. HO 1 und der Begründung zugestimmt und die öffentliche Auslegung gem. § 3 Abs. 2 BauGB beschlossen. Ort und Dauer der Auslegung wurden gem. § 3 Abs. 2 BauGB am ortsüblich bekannt gemacht. Der Entwurf der Neuaufstellung des Bebauungsplanes Nr. HO 1 hat mit der Begründung vom bis zum gem. § 3 Abs. 2 BauGB öffentlich ausgelegt und war auf der Internetseite der Gemeinde einsehbar.

Holtland,
Bürgermeister

SATZUNGSBESCHLUSS

Der Rat der Gemeinde HO 1 hat der Neuaufstellung des Bebauungsplanes Nr. HO 1 nach Prüfung der Stellungnahmen gem. § 3 Abs. 2 BauGB in seiner Sitzung am gem. § 10 BauGB als Satzung beschlossen. Die Begründung ist dem Bebauungsplan gem. § 9 Abs. 8 BauGB beigelegt.

Holtland,
Bürgermeister

INKRAFTTRETEN

Der Satzungsbeschluss der Neuaufstellung des Bebauungsplanes Nr. HO 1 ist gem. § 10 Abs. 3 BauGB am im Amtsblatt bekannt gemacht worden. Die Neuaufstellung des Bebauungsplanes Nr. HO 1 ist damit am rechtsverbindlich geworden.

Holtland,
Bürgermeister

VERLETZUNG VON VORSCHRIFTEN

Innerhalb von einem Jahr nach Inkrafttreten der Neuaufstellung des Bebauungsplanes Nr. HO 1 ist gem. § 215 BauGB die Verletzung von Vorschriften beim Zustandekommen der Neuaufstellung des Bebauungsplanes Nr. HO 1 und der Begründung nicht geltend gemacht worden.

Holtland,
Bürgermeister

BEGLAUBIGUNG

Diese Ausfertigung der Neuaufstellung des Bebauungsplanes Nr. HO 1 "Holtland" stimmt mit der Urschrift überein.

Holtland,
Bürgermeister

PLANZEICHENERKLÄRUNG

1. Art der baulichen Nutzung

- Allgemeines Wohngebiet (WA)
- Mischgebiet (MI)

2. Maß der baulichen Nutzung

- 0,4 maximal zulässige Grundflächenzahl (GRZ), z. B. 0,3
- I maximal zulässige Vollgeschosse

- TH maximal zulässige Traufhöhe, z. B. 4,50
- FH maximal zulässige Firsthöhe, z. B. 10,0

3. Bauweise, Baugrenzen

- offene Bauweise
- Baugrenze
- Überbaubare Grundstücksfläche
- Nicht-überbaubare Grundstücksfläche

4. Verkehrsflächen

- Straßenverkehrsfläche
- Straßenbegrenzungslinie
- Verkehrsfläche besonderer Zweckbestimmung
- Öffentliche Parkfläche
- Fuß- und Radweg
- Bereiche ohne Ein- und Ausfahrt

5. Flächen für Versorgungsanlagen, für die Abfallentsorgung und Abwasserbeseitigung sowie für Ablagerungen

- Elektrizität
- Müllsammelplatz

6. Grünflächen

- öffentliche Grünfläche

7. Planungen, Nutzungsregelungen, Maßnahmen und Flächen für Maßnahmen zum Schutz, zur Pflege und zur Entwicklung von Natur und Landschaft

- Umgrenzung von Flächen für Maßnahmen zum Schutz, zur Pflege und zur Entwicklung von Natur und Landschaft
- Erhaltung von Einzelbäumen
- Umgrenzung von Flächen zum Anpflanzen von Bäumen und Sträuchern

8. Sonstige Planzeichen

- Mit Geh-, Fahr- und Leitungsrechten zu belastende Flächen zu Gunsten der Anlieger
- Grenze des räumlichen Geltungsbereiches der Bebauungsplans
- Abgrenzung unterschiedlicher Nutzung, z. B. von Baugebieten, oder Abgrenzung des Maßes der Nutzung innerhalb eines Baugebiets

Gemeinde Holtland Landkreis Leer

Bebauungsplan Nr. HO1 (Neuaufstellung)

Übersichtsplan unmaßstäblich

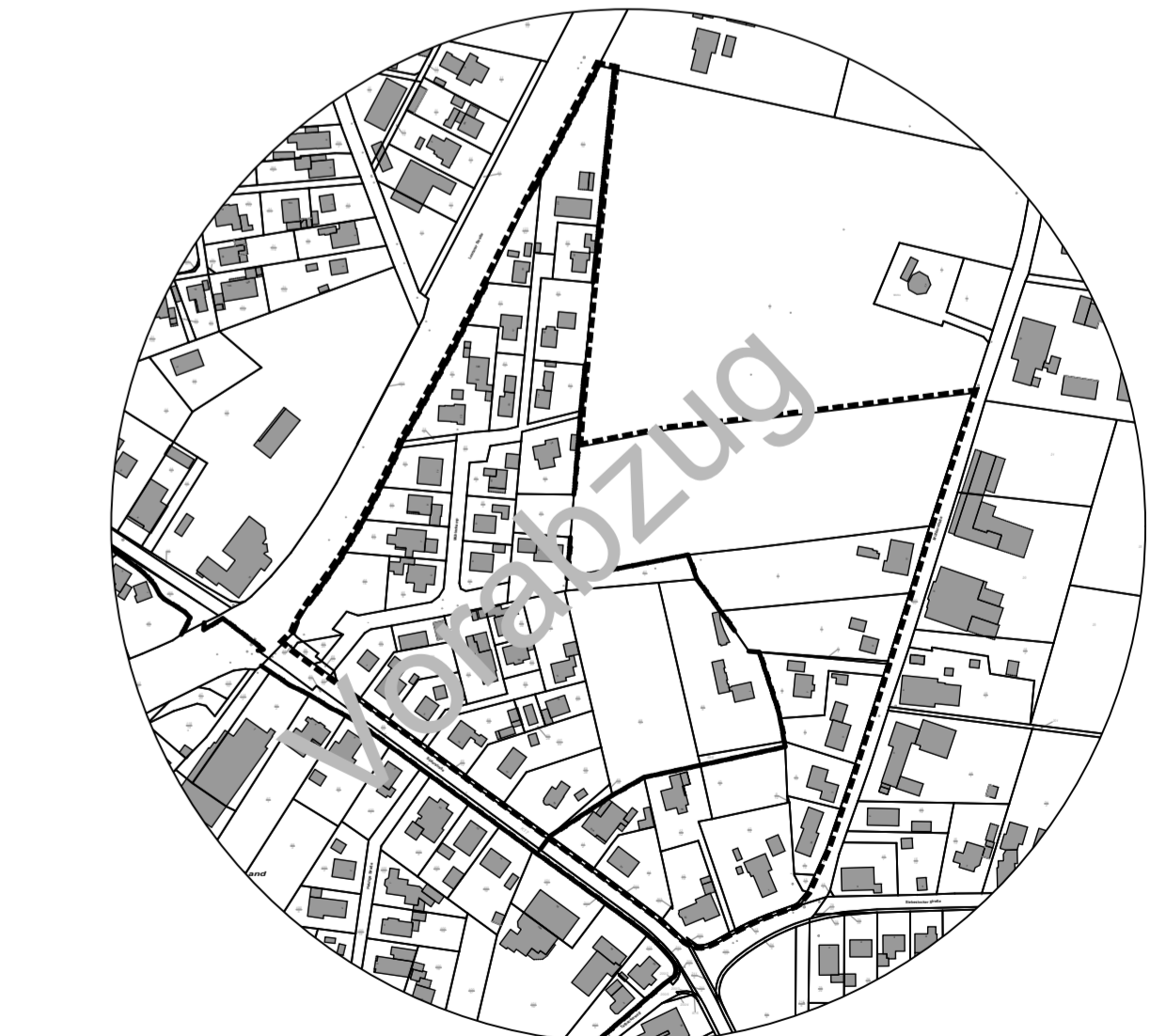

Entwurf

07.12.2023

Diekmann • Mosebach & Partner

Regionalplanung • Stadt- und Landschaftsplanung • Entwicklungs- und Projektmanagement
Oldenburger Straße 86 26180 Rastede Tel. (04402) 97 79 30 0 Fax 91 16 40

